COULISSES DE QUARTIERS

LE JOURNAL D'INFORMATION DE SOLAURE, LA JOMAYÈRE, LA CROIX DE L'ORME & DU GUIZAY

TRIMESTRIEL N°16 - PRINTEMPS-ÉTÉ 2022 - GRATUIT

Marsfilms© 2018

CET ÉTÉ

Cinéma Plein air

« Dilili à Paris », un film de Michel Ocelot, en plein air & en famille !

Le vendredi 22 juillet à partir de 21h45 aura lieu la projection du film **dans la cour de l'école élémentaire de Solaure.**

Après *Kirikou*, *Azur & Asmar*, Michel Ocelot réalise ici son dernier film. Enquête mystérieuse, couleurs féeriques, propos féministes… Un vrai régal. L'histoire se déroule dans le Paris de la Belle Epoque. En compagnie d'un jeune livreur en triporteur, Dilili, la petite kanake mène une enquête sur des enlèvements mystérieux de fillettes. Elle va d'aventure en aventure à travers la ville prestigieuse, rencontrant des hommes et des femmes extraordinaires qui l'aident, et des méchants qui sévissent dans l'ombre. Les deux amis feront triompher la lumière, la liberté et la joie de vivre ensemble.

Une soirée qui débutera dès 20h, avant la diffusion du film dans la cour de l'école de Solaure (19 Rue Ambroise Paré). Gratuit.

Dans le cadre du Ciné Plein Air financé par : Saint-Étienne Ville créative design

Plus d'infos : 04.77.57.10.54

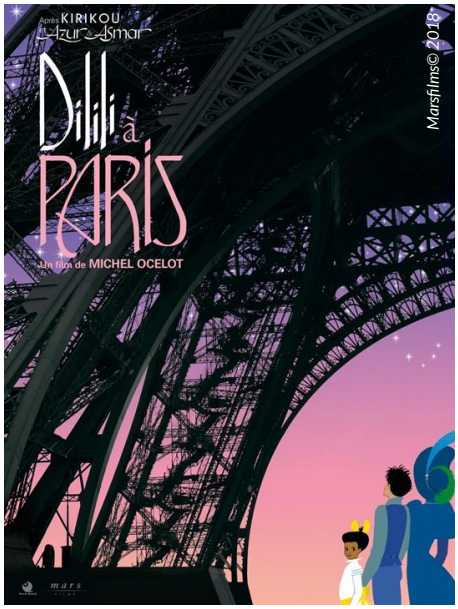

Marsfilms© 2018

AU SOMMAIRE

LE FIL ACTUS -P2
CÔTÉ NATURE -P3
EN DIRECT DES QUARTIERS -P4
LA CHRONIQUE -P7

Fête de Quartier

Samedi 17 septembre 2022

Parc de Solaure dès 14h !

Mini-Ferme Spectacle Animations

Saint-Étienne Ville créative design · Centre Social Solaure – la Jomayère · anef Loire

LE FIL ACTUS...

Vide-grenier le dimanche 12 juin !

C'est le moment de faire le tri dans vos armoires et votre cave ! *Le Centre Social de Solaure* organise la 5eme édition du vide - grenier **dans la cour de l'école élémentaire de Solaure** .

Un stand de restauration sera proposé. **Le prix de l'emplacement est de 5€** (4mx3m). **Inscriptions au Centre Social avec votre carte d'identité.**

Plus d'infos : 04 77 57 10 54.

Vous avez une chambre

disponible dans votre logement ? Vous avez envie de compagnie au quotidien ? Vous appréciez les échanges avec des jeunes et souhaitez les aider à se loger ? **Pourquoi ne pas devenir hébergeur dans le cadre de la cohabitation intergénérationnelle ?** L'OSPA peut vous accompagner dans cette démarche et vous mettre en contact avec un(e) jeune étudiant(e), alternant(e), stagiaire...

Ce mode d'habitat partagé et solidaire s'appuie sur une charte et est encadré par la signature d'une convention entre le jeune et le senior. L'OSPA accompagne les binômes constitués pour la mise en place et durant toute la durée du contrat de cohabitation. Conviviale et solidaire, jeunes et seniors, tout le monde y gagne !

Plus d'infos :

04 77 47 40 50

Dans le cadre du renouvellement urbain

prévu sur les quartiers de Solaure et de Paul Signac, le Collectif d'habitants accompagné par le *Centre Social de Solaure - La Jomayère, Habitat & Métropole, Saint-Etienne Métropole* souhaite mobiliser les habitants pour un ou des projets autour de la mémoire de votre quartier. A ce titre, **une réunion d'information est proposée le jeudi 16 juin à 18h à la Maison des Associations (18 Rue Bossuet).**

Par ailleurs, en partenariat avec les archives municipales **une collecte d'archives** sur les différents quartiers est organisée.

Vous pouvez d'ores et déjà envoyer vos documents à **archives@saint-etienne.fr**

Plus d'infos : 04.77.57.10.54

Le temps fort organisé par le centre social avait pour thème cette année, « *de la graine au déchet* ». Deux journées d'animations auprès des écoles du quartier ont été proposées. Le groupe marche a collecté des déchets lors de la balade du mercredi. Enfin, nous souhaitons mettre en avant l'atelier couture de sac à légumes animé par Souad qui est bénévole au centre social. L'atelier s'est déroulé sur deux jeudis, les participant.e.s ont déjà exprimé des idées ou envies de prolongation. Pour terminer, le centre social a accueilli Jérôme Douplat avec sa proposition de rencontre contée « *le pécheur d'oiseaux* ». Il est intervenu le mercredi 11 mai, le matin avec les 3/5 ans de l'accueil de loisirs et l'après -midi pour une rencontre intergénérationnelle 6/11 ans, jeunesse et familles. Il a emmené un public conquis dans ses histoires naturalistes avec verve et humour. La balade s'est déroulée dans le beau cadre du parc de Solaure. Un très beau Festival !

À QUOI SERVENT LES CIRCUITS COURTS ?

Les circuits courts permettent de consommer local en réduisant les transports des denrées alimentaires et donc la consommation en énergie et la pollution. **C'est aussi consommer en fonction du cycle des saisons et des produits de meilleure qualité**, que l'on connait mieux, grâce au lien entre les consommateurs et les producteurs. Et enfin, c'est soutenir l'économie locale : sur Saint-Etienne Métropole, **48 % des exploitations vendent leurs produits en circuits courts.**

COTÉ NATURE

Mais où acheter et déguster des produits locaux ? À Saint-Etienne, vous pouvez trouver des produits locaux :

> **Sur les marchés** (*Bellevue, Place de la Rivière, Place Albert Thomas*)

> **Les magasins de producteurs :**

Le coin des producteurs à la Jardinerie Reynaud – La Ricamarie, Le Terroir à Jacquard, Les fermes du Forez (St Priest en Jarez, Le quart d'heure paysan à Planfoy)

> **De la ferme au quartier**
www.delafermeauquartier.org

Plusieurs AMAP sur la ville de Saint-Etienne

Marché de Bellevue
Place de Bellevue
Tous les mardis, jeudis et dimanches de 6h à 13h

Marché Albert Thomas
réservé aux producteurs
Place Albert Thomas
Tous les mardis, jeudis et samedis de 6h à 13h.
Le vendredi : 100 % bio

EN DIRECT DES QUARTIERS

CHEMINS DE MÉMOIRE

ÉCOLE DE LA JOMAYÈRE

Près de quatre-vingt trois élèves étaient au rendez-vous des Chemins de la Mémoire sur la semaine du 9 au 13 mai 2022. Ces temps forts autour de la Seconde Guerre Mondiale sont initiés par le *Comité Régional USEP Rhône Alpes*. Ce projet pédagogique, pluridisciplinaire, rassemble les enfants autour de la Seconde Guerre Mondiale et de la Résistance. Participer à la mémoire collective, s'approprier les moments forts de ces années de guerre, rechercher l'engagement individuel et civique, mettre l'élève dans une démarche de réflexion, d'apprentissage, d'échange sont autant d'objectifs mis en avant dans ce projet.

Visiter des lieux de mémoire, rencontrer un professeur d'histoire « collectionneurs d'objets » de la Seconde Guerre Mondiale, réaliser une randonnée dans la ville de St-Etienne à la recherche de lieux, de monuments, de plaques … voilà le programme du lundi 9 mai pour les classes de CM1-CM2 de Mme BERTAILLE et de CM1 de Mme RIVAL. En fin d'après-midi, pour clôturer cette journée, les classes se sont retrouvées devant « *Le Fusillé* », monument départemental de la Résistance et de la Déportation de la Loire, devant la gare de Châteaucreux pour une cérémonie solennelle. Le vendredi 13 mai, ce sont les 29 élèves de la classe de CM2 de Mme OBADIA qui se sont rendus à Lyon. Le trajet a commencé tôt le matin pour aller prendre le train. Sur place, l'équipe de l'USEP Rhône et 4 classes lyonnaises les attendaient pour les guider tout au long de cette journée. Au programme : visite du musée du Quartier Général Frère, exposition et quizz réalisés par la centaine d'élèves présents, randonnée sur les quais du Rhône. Cette journée s'est terminée au Quartier Général Frère pour participer à la levée des couleurs présidée par le Général Darricau. Les élèves ont entonné la Marseillaise et le Chant des Partisans.

Un Conseiller **Numérique** vous accompagne

Chaque mardi

De 14h à 17h

Démarches en ligne, création de compte personnel…

Au Centre Social de Solaure
25 Rue Ambroise Paré
04 77 57 10 54

Jusqu'au 02 Août.

Saint-Étienne
Ville créative design

CONSEILLER NUMÉRIQUE
France services

CHAISES CONVIVIALES

Un moment de détente au Square Thuasne : animations en famille, lecture sous les arbres, animations multimédia.

> Chaque vendredi de juillet (sauf le 15/07) et le 5/08, ouvert à tous.

COUPS DE CŒUR

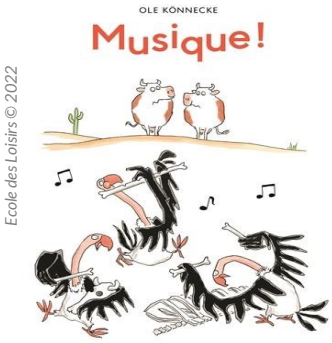

Ecole des Loisirs © 2022

1/ Musique ! D'Ole Könnecke à l'école des loisirs :

Dans un désert aride et silencieux… Quelques notes, un xylophone, une batterie, une flûte… Deux vaches qui passent par là ne résistent pas au rythme endiablé des trois sympathiques artistes (des vautours) et se mettent à danser ! Pourtant, elles sentent bien confusément que quelque chose ne tourne pas rond. Mais quoi ?

Un album plein d'humour qui fera sourire parents et enfants.

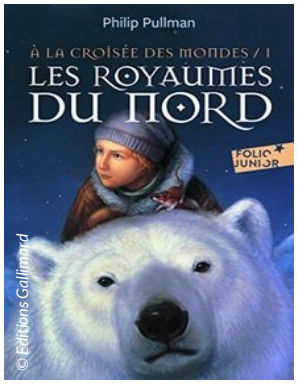

© Editions Gallimard

2/ « À la croisée des mondes /1 » de Philippe Pullman :

Une trilogie fantastique pour adolescents. Quand Roger, son meilleur ami, disparaît, victime de ses ravisseurs, Lyra n'hésite pas à se lancer sur ses traces vers le Grand Nord. Ce voyage ne sera pas sans danger mais lui fera rencontrer des personnages hors du commun, tantôt cruels, tantôt fidèles et dévoués qui lui permettront d'affronter les forces obscures du mal au travers d'innombrables aventures toutes plus inquiétantes les unes que les autres… Lyra parviendra-t-elle à découvrir le secret de ses origines ?

« Les Royaumes du Nord » de Stéphanie Melchior et Clément Oubrerie

/ Adaptation des romans, ces bandes dessinées permettent aux plus jeunes

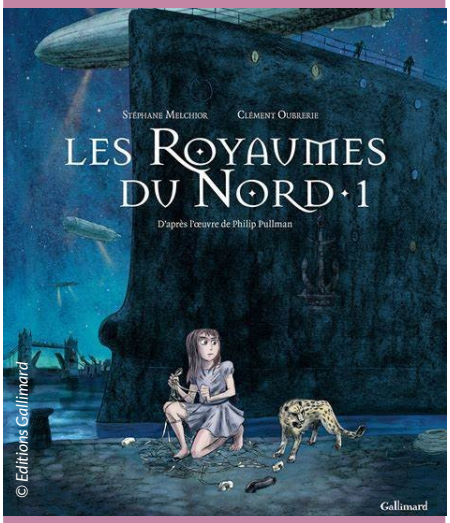

© Editions Gallimard

(ou à ceux qui ont apprécié le format « roman ») de découvrir cette série fantastique incontournable !

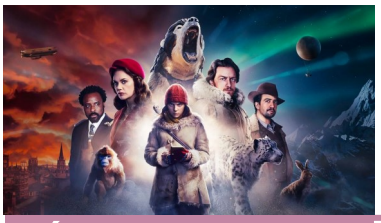

SÉLECTION DVD

« His Dark Materials : à la croisée des Mondes »

de Tom Hooper **.**

Saison 1 et 2 chez HBO, une série TV réussie pour adolescents qui rend justice aux romans après un film « La boussole d'or » il y a quelques années qui, n'ayant pas eu le succès escompté, n'avait pas eu de suite… Pour tous ceux qui ont un chat, c'est tellement « vrai » !

Une série magnifique à découvrir en famille en DVD.

> Horaires d'ouverture

Mardi : 16h-18h30
Mercredi : 10h-12h/14h-17h30
Vendredi : 16h-18h30
Samedi : 10h-12h

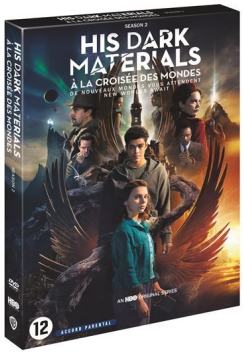

HBO © 2019

> Médiathèque de Solaure
16 rue Bossuet 04.77.80.76.07

ÉTÉ 2022 SPÉCIAL

Du 11 juillet au 13 août, le Centre Social de Solaure-La Jomayère fonctionnera pour l'ensemble des publics. Des animations, des sorties, des séjours… un programme riche pour tous ! **Attention, fermeture de nos accueils les vendredis 8 et 15 juillet (pont).**

Début des inscriptions pour l'été dès le mercredi 15 juin. Pour les activités enfants et jeunes, merci de prévoir votre dernier justificatif de quotient familial, le carnet de santé.

L'ensemble de la programmation est sur réservation et règlement.

Plus d'infos sur cssolaurejomayere.fr

SÉNIORS

Avec le programme Escapades ! Découvrez les **sorties nature et découvertes une fois par semaine**, les animations **des chaises conviviales chaque mercredi,** les **cinés séniors** selon la programmation, **les après-midis jeux chaque lundi et jeudi de 14h à 17h30 et le Vélo Séniors, initiation découverte, les jeudis après-midis.** *Sur réservation.*

ACCUEILS DE LOISIRS

Enfants de 3 à 11 ans, répartis sur trois groupes d'âge : les 3-5 ans , les 6-7 ans et les 8 –11 ans. Au programme : des semaines à thèmes, des activités nature, des sorties à la journée avec notamment Accrobranche, St-Anthème, Bourg Argental… les baignades sont aussi de la partie ! Trois accueils à la journée (où le pique-nique est à prévoir) sont proposés. **Les accueils loisirs fonctionnent à la journée avec repas, sans repas ou à la demi-journée, de 8h30 à 17h30.**

Un séjour aux Echandes sera proposé du 18 au 22 juillet (6-11 ans).

Ados de 12 à 17 ans, avec des activités sportives : Archery Tag, Yukigasen, des sorties à la journée sont prévues : Slides Parc au Lac St-Barthélémy, Aqualac, journée à Aurec/loire… **Un séjour du 18 au 21 juillet** Sport-environnement. **Sur réservation et règlement à l'inscription. Forfait à la semaine selon votre quotient familial.**

INSCRIPTIONS LE 15 JUIN !

EN FAMILLE

Les sorties familiales

Chaque mercredi, des sorties familiales sont proposées. Construites avec les familles, les destinations seront le Parc de Courzieu, St-Rémy-sur-Durolles, les Stes Maries de la Mer, le lac d'Aiguebelette… Les tarifs sont en fonction du quotient familial.

Les marches, entre adultes (maman et papa) : des moments pour s'aérer, décompresser , prendre un temps pour soi !

> Chaque jeudi, sur inscription au centre social.

VÉLOCLUB
CENTRE SOCIAL DE SOLAURE - LA JOMAYÈRE

A découvrir **chaque vendredi matin** : initiation au vélo, apprentissage des règles de sécurité, balades… pour adultes débutants seulement !

> Sur inscription au centre social, gratuit.

SAINT-ÉTIENNE la métropole

A la fin de l'année scolaire, les enfants rapatrient dans leur famille toutes leurs œuvres : cahiers soignés, dessins ensoleillés et travaux manuels. On les voit passer dans la rue Ambroise Paré, tenant sagement la main de leur mère tout en serrant précautionneusement sur leur cœur un grand sac plat bourrés de leurs trésors. Mais cette attention ne suffit pas parfois à éviter des catastrophes. Epris de liberté, un oiseau en pliage peut s'envoler, un chat s'évader pour se cacher dans les gouttières ou sous les feuilles mortes du caniveau. Que de pleurs alors, que de plaintes ! Il faut donc que toute la famille se réunisse autour du pauvre écolier pour rédiger avec soin de déchirants appels. On les placardera ensuite aux quatre coins du quartier, sur les poteaux électriques ou les volets des rez-de-chaussée inoccupés, pour déclencher un grand jeu de cache-cache entre les animaux et les hommes. On assurera aux passants une reconnaissance infinie et une gratitude éternelle, s'ils peuvent aider à retrouver ce chaton blanc ou tigré, gris ou roux, au museau noir ou au bout de l'oreille fendu, La longue liste des qualités qu'on lui prête- il est si joueur, si familier, si affectueux, si caressant - trahit le désarroi et la souffrance de ces bambins orphelins de leur ami à quatre pattes.

> François Maguin

UN NOM, UNE RUE

Jean MERMOZ, est né le 9 décembre 1901 à Aubenton dans l'Aisne. En 1920, lors de son engagement dans l'armée il choisit l'aviation. En 1924, après une période de petits boulots, il reçoit une proposition de contrat des lignes Latécoère où il commencera d'abord comme mécanicien puis comme pilote en Espagne, en Afrique puis en Amérique du Sud.

Malgré de nombreux accidents et pannes, Mermoz, surnommé l'Archange, ne cessera de tester de nouveaux appareils et d'effectuer de nouveaux vols. En 1930, il réalise la première liaison France-Amérique du Sud.

Entre 1930 et 1936, il effectue 23 traversées de l'Atlantique Sud. Il disparait en vol avec tout l'équipage de la Croix-du-sud le 7 décembre 1936.

Photo mystère

Répondez sur le mur de la page Facebook du Centre Social !

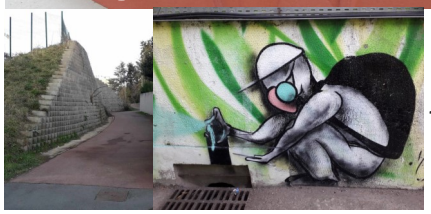

*La photo mystère du précédent journal était **au Guizay vers le passage souterrain.***

Gaga 100% STÉPHANOIS

« Alors t'es passé **sous le tram** ? On dirait un **gabelou** »

VOS CONTACTS

Cité des Aînés
12 rue du Guizay **04.77.41.74.00**

Centre Social de Solaure– La Jomayère
25 rue Ambroise Paré
04.77.57.10.54

Ecole Musique de Solaure
18 rue Bossuet **04.77.80.75.94**

Cheval Bienveillant
18 rue Courteline
06.37.03.59.17

Alliance Judo Sol. Jomayère
98 rue de la Jomayère
07.69.27.93.58

Sainté-United (Football)
Stade des Frères Grail

Comité des Habitants
18 rue Bossuet **04.77.80.56.30**

Maison des Adolescents
Pavillon 6 - Hôpital Bellevue
04.77.21.40.77

AFL Solaure *20 rue Bossuet* - **04.77.53.19.64**

Découvrez la carte de l'ensemble des associations & des services au sein de vos quartiers sur* cssolaurejomayere.fr *: rubriques Vie associative> Dans mon quartier !

Journal Gratuit - tirage : 2500 exemplaires . N° ISSN : 2555-7718. Comité de rédaction : Odile Girin, Cécile Diallo, Claire Meyer, Odile Vray, Sandrine Villareale, François Maguin, Martine Duragnon, Lauranne Périchon. Crédits photos © : CS Solaure-Jomayère, Ville de St-Etienne, Médiathèque Solaure, Archives Municipales, Auvergne Destinations, François Maguin, Marsfilm, HBO, Gallimard, Ecole des Loisirs. Directeur de la publication : Hervé Blanc. Conception graphique : CS Solaure-Jomayère. Edité par le Centre Social de Solaure-La Jomayère Impression Perrier– Fy. Contacts : Centre Social de Solaure-La Jomayère, 25 Rue Ambroise Paré– 42100 St-Etienne 04.77.57.10.54. © 2022.

BLOC NOTES

En raison de la crise sanitaire et des évolutions liées à la Covid-19, nous ne sommes pas en mesure de vous communiquer le bloc notes des associations.

NUMÉROS

Urgences **112**

Urgences– personnes sourdes/ Malentendantes

114

Police **17**

Pompiers **18**

Carte de crédit perdue ou volée :

0892 705 705

Opposition chéquier :

0892 683 208

Allo Maltraitance des Personnes Agées :

04 77 38 26 26

Réseau équilibre du mal être aux idées suicidaires :

04 77 21 05 05

SOS violences conjugales :

04 77 258 910

PEFC
Ne pas jeter sur la voie publique. *Ce journal est imprimé sur du papier certifié PEFC issu d'une gestion durable de la forêt. Cette certification atteste du respect des fonctions environnementales, économiques et sociales des forêts.*